N°4
Déc. 2011
Fev. 2012

# BAL'ACTU

NOS MOTS SONT DES BAL' EXPLOSIVES !!!

0.50 €

## Vers quoi courent-ils ?

Spécial sportifs de haut niveau à Balavoine p.7 à 12

Dico de la street et du geek p.3 et p.14

Gay ou sans papiers : pas facile au lycée p.4 et p.17

Ma banlieue n'est pas une racaille p.6

Je kiffe la chanson française ! p.19

... Et tous nos articles publiés sur Canalstreet

Horoscope : Méfie-toi des gazelles ! p.20

## ÉDITO

Dans les startinng blocks depuis la rentrée, Bal'actu démarre fort cette deuxième année. Le journal augmente sa pagination pour ce numéro qui met en lumière ces sportifs de Balavoine qui préfèrent le plus souvent rester dans l'ombre (p.7-12). Sur tous les terrains, loin des disciplines scolaires du lycée, synonymes parfois d'échec, ils se livrent avec excellence à leur discipline de prédilection. Mais, les rédacteurs de Bal'actu tiennent la corde dans une autre compétition, celle qui consiste à percuter le lecteur pour être publié sur Canalstreet (p.2) : une dizaine de lycées en course, 5 articles seulement retenus chaque jeudi ! El Che y a clamé que sa banlieue n'est pas une racaille (p.6), en dépit des embrouilles qui la gangrènent parfois (p.15) et que Basma veut terrasser en entrant dans la police (p.16). Aussi, notre banlieue à nous, elle s'exprime d'abord par cet art de manier les mots que les 2CAP répertorient dans le dico de la street (p.3), Alors quand le quotidien n'est pas rose quand on est gay (p.17) ou sans-papiers (p.4) dans une téci, les mondes virtuels (pp.13-15), la mode (p.18), la chanson française ou le rap (p.19) nous font tripper, rire ou rêver sans pour autant nous désintéresser des affaires de la Cité (p.5 et 6). On se fait pas de films, juste des vannes, des putains de vannes (p.18) : fais bélek à l'astro gue-din (p.20) !!!

# BAL'ACTU FAIT L'ACTU

## CANALSTREET.TV LANCE CANAL LYCÉEN : BALAVOINE EN FORCE !

CANALSTREET.TV

CanalStreet.TV, c'est Le site des cultures urbaines de Canal+. Il vient d'ouvrir dans sa rubrique ACTU, le CANAL LYCEEN. Tous les jeudis, Canalstreet choisit les cinq meilleurs articles pour les mettre en ligne. Une dizaine de lycéens de la région parisienne dont Balavoine y participe. Musique, concert, culture, jeux vidéo, actu et faits de société, il y en a pour tous les goûts.

Et ça part fort ! Depuis le 10 novembre, date de la création de CANAL LYCEEN, CanalStreet.TV a déjà mis en ligne sept de nos articles. Ils sont à chaque fois signalés dans le journal par le logo de Canalstreet.TV qui figure en bas à côté du nom de l'auteur de l'article. Bravo !

Alors, toi aussi, tu as envie de faire partager tes passions ou tes colères ? Toi aussi, tu aimerais publier tes coups de gueule ou coup de cœur sur un site que près de 110 000 personnes aiment sur Facebook ?

Pas besoin d'être en TCOM et TVENTE pour s'exprimer sur le Canal lycéen de Canalstreet.TV ou dans Bal'actu. Il suffit de contacter les élèves de ces deux classes. Tu peux aussi envoyer directement ton article à l'adresse mail du journal : balactu@gmail.com.

**Alors, écris ou on te termine !**

## NOTRE FAÇON DE VOIR, ÇA PERCUTE GRAVE !

Samir, Chaïma et Touhami des 1Com et 1Vente de l'an passé se sont rendus le 15 juin au musée de la poste à Paris dans le 15ème arrondissement. Ils étaient là pour recevoir le deuxième prix, catégorie lycée, du Prix Alexandre Varenne 2011. Pour sa première année d'existence, Bal'actu a su taper dans l'œil des membres du jury de ce concours national des journaux scolaires et lycéens où avaient participé plus de 200 journaux de toute la France.

### Le ton de Bal'actu a fait kiffer le jury

La raison de ce succès ? Le ton très personnel des articles. Le jury a en effet particulièrement apprécié l'article déjanté de Mohamed sur la météo de la west Africa (voir Bal'actu N1 sur le site Internet du bahut). Alors, fini les copier/coller sur Internet pour écrire !

Notre point de vue personnel est beaucoup plus intéressant et fait donc plus d'effet.

### Un stage de journalisme gagné !

Nous avons alors reçu un chèque de 200 Euros et une tablette graphique. Par ailleurs, deux élèves de Balavoine ont eu la chance de participer au stage « Maquette et écriture journalistique » d'une valeur de 3780 Euros qui s'est déroulé du 4 au 8 juillet dans les locaux parisiens de l'EMI, l'Ecole des Métiers de L'Information. Samir (ex-1Com) y a appris plein de choses. Ravi, il n'a pas regretté sa première semaine de vacances d'été passer à travailler en tant que journaliste !

Fort de ce succès, Bal'actu participera en 2012 à la 6ème édition du Prix Alexandre Varenne.

## BAL'ACTU DANS LES BAHUTS

Bal'actu participera, aux côtés de la presse professionnelle, à la 23ème semaine de la presse et des médias dans l'école qui aura lieu du lundi 19 au samedi 24 mars 2012. Une occasion d'être diffusé dans plein établissements dans toute la France et de lire les autres publications lycénnes.

**Bal'Actu** le trimestriel lycéen du L.P. Daniel Balavoine, 7 rue Marceau Delorme 92270 Bois-Colombes.
**Mail :** balactu@gmail.com
**Tel.** Balavoine : 01 47 80 02 52
**Responsable de la publication :** Chaïma Ayari (TVente)
**Rédacteurs habituels :** TCom, TVente.
**Rédacteurs occasionnels :** 2CAP, L'Insomniak
**Maquettiste :** Guillaume Bordet
**Impression :** photocopieuse du lycée
**Bal'actu en ligne sur le site du lycée :** www.lyc-balavoineboiscolombes.ac-versailles.fr/site/

# DICO DE LA STREET

## Le français, sauce babelavoine

**Balavoine, une vraie tour de Babel ! L'an passé Aimé Content avait publié un premier lexique des mots de la téci. Cette année, les 2CAP récidivent. Ils se sont donnés à coeur joie pour dire leurs mots. Spécial merci à Fouad, Igor, Mamadou, Manon et tous les autres.**

**Artek :** attention
**ASN :** Asnières
**Babtou :** blanc, français
**Barack :** maison
**BeleK :** attention
**BG :** beau gosse
**Bicrave :** vendre
**Boloss :** pauvre type
Boule : cul
**Caille :** racaille
**Chlass :** couteau
**Chneck :** vagin
**Chouclane :** merci
**Cimer :** merci
**Clewi :** couille
**Clombs :** Colombes
**Courbiche :** Courbevoie
**Crari :** genre
**Darblé :** blédard
**Daron :** père
**Daronne :** mère
**Dèp :** pédé
**Derka :** mort de rire
**Dijeu :** oh mon dieu
**En balle :** en vite fait
**Feuj :** juif
**Garetssi :** cigarette
**Garot :** clope
**GDN :** Gare du Nord
**GDS :** gare du stade
**Gentar :** argent
**Géré :** dragué, accosté
**Glah :** barrette de schit
**Go :** fille
**Gova ou gov :** voiture
**Guedin :** dingue
**Gun :** arme
**Habibi :** amour
**Halam :** interdit
Hnoucha : police
**Ienclit :** client
**Insha'allah :** si dieu le veut
**Kahba :** pute
**Keus :** maigre
**Ksos :** cas sociaux
**Ldff :** ligue des fatous flingées
**Longe beul :** longue jambes
**Lopesa :** salope
**Maicho :** mais chaud
**Masha'allah :** que dieu aime
**Mifa :** famille
**Miskina :** la pauvre
**Miskine :** le pauvre
**Nahdine mouk :** nique ta mère

### Daron, un vieux mot

En 1250, le Daron désigne une petite forteresse ou un nom de lieu. Vers 1700, il signfie le maître ou le père. Plus tard, en 1808, daron est un sobriquet que les ouvriers donnent aux bourgeois. Les spécialistes pensent que daron provient du croisement de l'ancien français dam avec le latin dominus qui tous les deux signifient "maître", "propriétaire" puis "seigneur".

**Narvalo :** fou
**Natchave :** bouge
**Neal weldik :** nique tes parents
**Niafou :** renois qui se rajoutent des faux cheveux
**Niamorde :** nique ta mère
**Nimps :** n'importe quoi
Ouss (les) : les sous
**Pépère :** tranquille
**Poundé :** hindou
**Racli :** meuf
**Raclo :** mec
**Rebeu :** arabe
**Renoi :** Noir
**Reuf :** frère
**Reup :** père
**Reusse :** sœur
**Sape :** vêtements
**Screte :** discret
**Shgat :** gitan
**Soin :** belle
**Starfallah :** pardon mon dieu
**Stevé :** veste
**Tah :** venant de
**Taro :** baiser
**Tarpé :** grosses culs ; gros colt ; pétard (shit)
**Tchoin :** pute
**Techat :** chatte, vagin
**Teub :** pénis
**Tipe :** petit
**Timinik :** arrête tes caprices
**Toncar :** carton
**Uq :** cul
**Veuch :** cheveux
Zahef : énervé
**Zboub :** bite
**Zeubi :** ma bite
**Zgah :** bruit
**Zinc :** cousin
**Zine :** cousine

**L'aiguille elle tmenik tah les fous !**

**Cimer aux Tvente et Tcom pour la relecture.**

*"Ne jetez pas la pierre à la femme adultère, je suis derrière." (Georges Brassens)*

# POLITIQUE / ON LÂCHE RIEN

## MON COMBAT POUR UNE ÉLEVE SANS PAPIERS

**Elève sans papiers à Balavoine, Dalila - c'est un pseudo - se bat pour rester en France. Accompagnée dans ses démarches par sa prof' principale, celle-ci nous raconte la violence ordinaire que déploie l'Administration pour empêcher de régulariser cette élève. Témoignage.**

Il est 13h30. Je me gare dans le parking du centre commercial d'Argenteuil. J'ai rendez-vous avec Dalila devant la sous-préfecture et nous allons déposer ensemble sa demande de régularisation. Dalila est élève chez nous depuis 2 ans, je suis son professeur principal, et bien sûr Dalila n'est pas son vrai prénom. J'ai choisi de l'appeler Dalila car j'ai toujours trouvé que c'était un beau prénom, comme un joli nom de fleur.

### En France depuis 3 ans

Dalila est en France depuis un peu plus de 3 ans, elle vit avec sa mère et sa sœur qui comme elle n'ont pas de titre de séjour. Des "sans-pap" comme on dit. Dalila m'a très vite fait part de la situation délicate dans laquelle elle se trouvait, ce qui est assez rare pour une élève. C'est vrai après tout, il n'est pas si facile de faire confiance à un professeur qu'on connaît à peine. Mais grâce à cela, nous avons gagné du temps. J'ai fait appel réseau habituel pour constituer son dossier et appuyer ses démarches : l'ASTI (Association de Soutien aux Travailleurs Immigrés) de Colombes et mes copains de RESF (Réseau Éducation Sans Frontière). Ainsi en juin 2010, nous avions déposé une première demande de régularisation à la préfecture de Nanterre. Sur le conseil de RESF, nous avions sollicité le Recteur de l'Académie de Versailles et l'Inspecteur d'Académie des Hauts-de-Seine afin qu'ils appuient sa demande, avec succès. Nous avions également rédigé un courrier de soutien au nom du lycée, signé par notre Proviseure, notre CPE et moi-même. Mais la demande de Dalila avait été rejetée.

### "Avec RESF, nous avons l'habitude de ne pas renoncer"

Nous recommençons un an plus tard. Avec RESF, nous avons l'habitude de ne pas renoncer et de renouveler les demandes. Dalila a déménagé, le dossier sera donc déposé à Argenteuil. Il s'est étoffé depuis du parrainage d'un élu du Conseil Régional, David Mbanza, parrain d'un autre élève du lycée.

Nous entrons dans une salle pleine à craquer où règne une chaleur étouffante. Une file d'attente qui semble interminable attire mon regard. Nous avons un rendez-vous, mais est-il possible que nous devions faire la queue comme tous ces gens ? Heureusement non, à l'accueil on nous communique le numéro du guichet : "on vous appellera, allez vous asseoir". Nous asseoir ? Où ça ? Un monsieur me cède gentiment sa place, mais c'est parce que je suis enceinte... Je fais le point avec Dalila sur son dossier, lui rappelle ce qu'elle doit répondre à certaines questions. Nous avons préparé ensemble l'entretien, mais je préfère la faire réviser. Vieux réflexe de professeur sans aucun doute...C'est à ce moment qu'on entend le nom de Dalila. Nous nous dirigeons vers le guichet.

**Et là c'est le choc. Quinze minutes maximum, c'est le temps qu'on a consacré à Dalila, dans un brouhaha incommensurable. Quinze minutes pour statuer sur le sort d'une jeune fille, son avenir, et un tout petit bout de guichet pour étaler les éléments de son dossier.**

### "On n'est pas que des profs"

Et là c'est le choc. Quinze minutes maximum, c'est le temps qu'on a consacré à Dalila, dans un brouhaha incommensurable. Quinze minutes pour statuer sur le sort d'une jeune fille, son avenir, et un tout petit bout de guichet pour étaler les éléments de son dossier. Je me présente, mais j'ai à peine le temps de parler de Dalila et de sa situation que notre interlocutrice commence à saisir tout un tas de choses sur son ordinateur. Elle réclame comme un automate des pièces que nous lui fournissons au fur et à mesure. Comme la mère de Dalila n'est pas en situation régulière, son discours devient très négatif. Je fais remarquer que si la fille, qui fait des études en France, n'est pas régularisée, la mère ne risque pas de l'être non plus. C'est le serpent qui se mord la queue... Je parviens malgré tout à mentionner que Dalila est une des 60 lycéens sans papiers parrainés par la Région et montre le certificat de parrainage, en précisant qu'une copie se trouve dans le dossier. Le discours semble se radoucir. Mais nous arrivons au bout du temps qu'on doit consacrer à Dalila. La dame lui tend un récépissé de sa demande et lui explique que cette dernière est valable 3 mois, au bout desquels il faudra la renouveler si elle n'a pas obtenu de réponse. Dalila répond "oui, oui", mais je sais qu'elle n'a pas compris. Je lui explique la nature de ce document devant un café que nous prenons dans un calme bien apaisant.

# POLITIQUE / ON LÂCHE RIEN

## "Ma première expérience d'accompagnatrice d'élève sans papiers"

Le soir, chez moi, je repense à ce que j'ai vécu. C'est ma première expérience d'accompagnatrice d'élève sans papiers, et elle n'a duré qu'un quart d'heure. Comment peut-on résumer une vie en quinze minutes ? Comment raconter ses espoirs en quinze minutes ? Comment fait-on pour comprendre ce qu'on nous dit quand on ne maîtrise pas le français et que tout le monde parle autour de soi ? Je me dis que Dalila a de la chance car elle est bien entourée, mais les autres, qui les épaule ? C'est très étonnant, ce que je ressens. Je ne remets pas en question mon action auprès de Dalila, mais je suis mal à l'aise à la pensée que d'autres n'ont pas de professeur, de parrain ou de Réseau derrière eux. Et j'ai un peu honte aussi. Honte que mon pays, que j'aime, ne sache pas accorder plus de quinze minutes à une jeune fille de 20 ans qui souhaite plus que tout y passer toute sa vie.

**Isabelle Kergoët, professeur de lettres-histoire au lycée.**

**Tu es sans papiers ? Pour t'aider, vois Mme Kergoët ou M.Montossé**

# NON AU GAZ DE SCHISTE ! ICI ET AILLEURS !

## Créateur d'un groupe sur facebook sur les dangers du gaz de schiste, Hachemi nous explique pourquoi cette nouvelle source d'énergie est dangereuse.

A l'heure où le monde doit se doter de nouvelles politiques énergétiques plus responsables, les grands groupes industriels français de l'énergie comme Total souhaitent investir dans le gaz de schiste, un gaz présent dans les profondeurs de la terre.

### Une menace pour l'écosystème

Or, l'extraction de cette nouvelle ressource en fait une énergie extrêmement polluante et gourmande en eau, la vraie ressource à protéger pour demain. L'exploitation du gaz de schiste menace donc directement l'écosystème et la vie rurale en France mais aussi évidemment partout ailleurs dans le monde !

En France, cela risque de nous coûter surtout une pollution encore plus inquiétante de nos cours d'eau et aussi une perte d'eau car les sources sont détournées pour exploiter le gaz. La méthode de fracturation implique d'injecter de l'eau dans la roche, eau à laquelle on ajoute des produits très polluants (voir le schéma).

Ceux qui ont vu GasLand ont une idée de ce qui peut se faire de pire en matière d'exploitation de gaz de schiste car la réglementation américaine n'applique pas le principe de précaution comme en France. Du coup on voit le résultat d'une exploitation sauvage qui a déjà dévasté des régions entières.

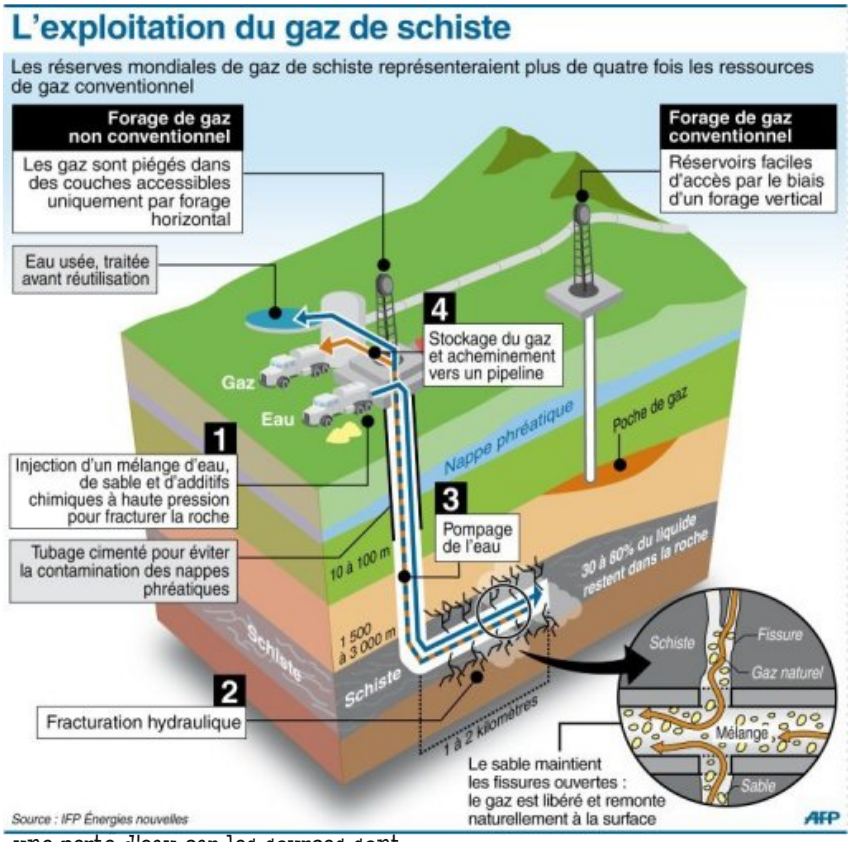


**Hachemi Isaaiden (TVente). Article publié sur CANALSTREET.TV**

*"La mer c'est dégueulasse, les poissons baisent dedans." (Renaud, Dès que le vent soufflera)*

# POLITIQUE / Y'EN A MARRE

## ET TOI, T'AS UNE CARTE D'ÉLECTEUR ?

**Les 22 avril et 6 mai 2012, c'est les élections présidentielles. Y'en marre ? Tu veux voter ? Tu es né avant le 22 avril 1994 ? Cindy et Yacine (TCom) t'expliquent comment s'inscrire sur les listes électorales. Dernier délai, le 31 décembre.**

L'inscription sur les listes électorales peut se faire tous les jours et jusqu'au 31 décembre, il y a deux moyens pour s'inscrire :
- Soit l'inscription se fait directement lors du recensement à la mairie, et vous recevrez votre carte électorale l'année de vos 18 ans.

### Se rendre à la mairie

- Soit il faut allez à la mairie. Mais il faut appeler avant d'y aller pour savoir les papiers à ramener pour s'inscrire : une lettre des parents qui dit que vous habitez bien chez eux, une quittance de loyer et ta carte d'identité bien sûr.

A la mairie ils te demanderont quelques renseignements. Ils vont faire des photocopies de tous les papiers, et ensuite ils te donneront une feuille qui te servira si tu n'as pas reçu ta carte avant les élections. Ils te donneront alors un numéro de bureau de vote et un lieu (école primaire par exemple),
Tu n'as pas besoin de te réinscrire chaque année, sauf si tu déménages (même dans une même ville).
Les inscriptions peuvent se faire aussi sur internet. Mais le mieux c'est d'aller à la mairie, c'est plus sûr.

### Pourquoi s'inscrire ?

Mais au fait, pourquoi s'inscrire ? Il faut s'inscrire pour montrer que tu t'intéresses à ce qui se passe dans le pays ou dans ta ville, si c'est les élections pour le maire. Rappelle-toi, dans d'autre pays il est difficile d'avoir le droit de vote à cause des dictateurs. Là, en France, on te laisse la liberté d'expression lors des élections. Alors, si tu veux voter pour les présidentielles, n'oublie de t'inscrire avant le 31 décembre !

**Yacine et Cindy (Tcom).**
**Article publié sur** CANALSTREET.TV

## MA BANLIEUE N'EST PAS UNE RACAILLE

La banlieue est cible de toutes les attaques. Cette société essaie de rejeter cette jeunesse sortie de ces tours de béton qui vit dans des cités, symboles pourtant de la mixité, et qui lutte au jour le jour pour se faire entendre de l"Etat et du système capitaliste. Pour certains politiques, cette jeunesse, ces cités sont le symbole de l'insécurité.

### Ma jeunesse à moi se lève à l'aube

Mais, ma jeunesse à moi se lève à l'aube pour aller au charbon pour rendre fiers ses parents qui se sont battus pour que leurs enfants fassent des études, pas pour qu'ils glandent en bas des tours comme certains disent. Une jeunesse perdue dans cette société de consommation à la recherche de nouveaux modèles que celle qu'on lui propose.

### Les racailles, ce sont les patrons qui nous jugent sur notre couleur

Pour moi, il y a plus de héros dans nos banlieues que de victimes et encore moins de racaille. La racaille, c'est une minorité que les médias montrent pour influencer le public. Pour moi, les racailles ce sont ces patrons qui nous jugent sur notre

couleur ou le lieu où on a grandi au lieu de nos capacités. Pour en terminer, j'aimerais dire : ne jugeons jamais quelqu'un sur son apparence mais plutôt sur ses actes car dans tout homme il y a du bon.

**El Che (TVente). Article et photo publiés sur** CANALSTREET.TV

*"Les salauds sont pas ceux qu'on croit quand tout bascule à l'imparfait." (Hubert Felix Thiefaine)*

# DOSSIER SPECIAL SPORT

## SPORTIFS DE HAUT NIVEAU DE BALAVOINE : QU'EST-CE QUI LES FAIT COURIR AINSI ?

Footballeur pro, boxeur présélectionné aux JO, jeune prodige du cross ou volleyeur de National, ils ont un point commun, ne jamais se vanter de leur haut niveau au lycée. Bal'actu est donc allé à leur rencontre. Combien de temps s'entraînent-ils une fois les cours terminés ? Quels sont leurs objectifs ? Veulent-ils tous faire de leur sport un métier ? Mitraillette, un de ses surnoms sur les rings, met cette fois ses réticences au tapis et se livre avec humour à Bal'actu (p.10). Footballeur pro venu des Girondains, Nouha (Tcom) joue cette année au Red Star et nous raconte sa trajectoire (pp. 8-9) et Romain a fait l'interview de Mamadou, assitant d'éducation au lycée et ancien joueur de l'OM (p.9). Gabriel (Tvente), lui, souhaite concilier volley et études tandis que Mehdi (1CAP), en cross, court déjà vers d'autres performances et que Victoria (Tcom) se vide la tête en montant à cheval (p.11). Enfin, Frédéric était en reportage à la Halle Carpentier à Paris où David Douillet est venu : le double dutch est désormais reconnu comme un sport (p.12). Mais auparavant, Dwayne WADE revient sur ce qui l'a dégoûte : l'annulation du début de la saison 2012 de NBA.

## SAISON NBA 2012 AMPUTÉE : BIEN DÉGOÛTÉ !

**La NBA, un vrai business. Un fan des Miami Heat revient sur la grève qui a touché durement le basket US.**

La NBA est un vrai business...Depuis le début du mois de Juillet 2011, les propriétaires des équipes puis le président Steve BERN et la NBA d'un côté et de l'autre côté les joueurs étaient dans l'impasse dans leurs négociations contractuelles dites « lock out » (pour les connaisseurs) ou grève patronale.

### Un vrai cercle vicieux entre joueurs et patrons des équipes

Pourquoi ? Principalement parce que selon la NBA, une grande majorité d'équipes perdrait de l'argent, notamment à force de proposer des contrats longues durées à des joueurs qui récoltent 57% des revenus générés par le championnat, une situation que les propriétaires n'acceptent plus. Du coup, les propriétaires faisaient de nouvelles propositions aux joueurs et vice-versa. Jusqu'à tout récemment, les deux parties n'avaient malheureusement pas trouvé d'accord. C'est donc un vrai cercle vicieux entre les deux côtés blindés de tunes qui n'a pas servi pas à grand-chose !

### Pas d'accord = Pas de saison !

Car, pas d'accord = Pas de saison ! C'est la 2eme fois qu'une grève patronale empêche la tenue d'une saison pleine en NBA. En 1998-1999 la saison fut réduite à 50 matchs par équipes. Elle n'avait commencé qu'en février 1999 alors que normalement ca doit commencer systématiquement en novembre avec 82 matchs. C'était donc mal barré pour la saison 2012. Le lock out signifie que le marché des transferts est bloqué, que les joueurs ne sont pas payés et ne peuvent pas accéder aux installations de leur club (terrain, salle de muscu). Plus de contacts non plus avec les dirigeants de leurs équipes. Dur, dur . . .

### Enfin, le retour des dunks de folie !

Personnellement, en tant que fan de NBA, surtout de l'équipe des Heats de Miami, j'ai été vraiment dégouté des faits. Dégouté car tout d'abord pas de matchs à voir, pas d'All Star Game et pas de play-off. Qu'est ce que l'All Star Game ? C'est un concours de dunks de folie, un concours du meilleur shooteur à 3pts, mais aussi un match avec des vétérans de la NBA face à des stars de cinémas ou chanteurs et enfin un magnifique match avec les meilleurs joueurs actuels de la NBA et plein d'autres activités encore. Le play-off ? 16 meilleures équipes sur 32 qui s'affrontent pour devenir champion de la saison, donc plein de suspense et de surprises . . . Heureusemennt, cette grève vient juste de finir ... Ouf !

**Dwayne WADE (TCom). Article publié sur** CANALSTREET.TV

# FOOT

## Nouha Tomba, footballeur pro en TCOM : "Cette année, le foot, je m'en fous, je veux juste le bac"

**Bal'actu. Peux-tu nous raconter tes débuts dans le foot ?**
J'ai commencé à 6 ans au foot à Talence, près de Bordeaux. Puis, jusqu'à 11 ans, j'ai joué dans un autre petit club, le BEC (Bordeaux Étudiant Club). On faisait des tournois internationaux avec des grosses équipes comme Auxerre. Lors d'un autre tournoi international à onze ans à Saint-Nazaire, j'ai fini meilleur joueur du tournoi. C'est alors que je suis parti au Racing club de Bordeaux, très réputé à l'époque. J'y suis resté jusqu'à 14 ans. Dans notre championnat, il y avait les Girondins. On les a gagnés 4 à 0. Du coup, ils m'ont pris en préformation en 14 Fédéraux.

**Tu peux expliquer ce qu'est la préformation.**
La préformation, c'est avant la formation, on est en sport étude. On n'est pas payé, on ne dort pas au club. Puis, à partir de 15 ans, j'ai commencé à être payé 400 euros par mois sans prime. Je continue à progresser, ça fait que je reste toujours surclassé.

**Bientôt pro ?**
Oui, arrivé en 2009, je m'entraine avec la réserve des professionnels, la CFA2 mais je ne jouais jamais. Ensuite, j'ai une blessure, une déchirure au muscle à la cuisse pendant six mois. Ma saison est finie . . . J'ai failli être viré du club. Pendant ces six mois, je regarde des vidéos de foot pour ne pas perdre le moral et pour me donner des idées quand je serai de retour sur le terrain. Du coup, j'en profite pour suivre ensuite une prépa physique très intensive en Égypte dans un club très réputé, Al Ahly. Et, à mon retour aux Girondins, on me fait refaire les tests. J'ai été au-dessus de tout le monde tant en physique qu'en technique. Comme ils étaient descendus en CFA2, on a réussi à remonter en CFA. De là, il y a des clubs anglais qui m'ont appelé, Birmingham en premier et Arsenal après. Comme je n'avais pas le bac, ma mère n'a pas voulu. Après, mon agent, qui est mon oncle et qui s'occupe de Drogba est parti voir ma mère. Alors, il a dit au club de Birmingham que c'est bon mais après le bac.

**A quel âge tu t'es dit que tu pouvais être pro ?**
Je voulais arrêter le foot pour faire du basket, j'avais onze et là, je me suis dit, ça y ait je vais être pro. Mon cousin faisait du basket et je voulais faire du basket et ma mère m'a dit non. Et j'ai fait un match contre Auxerre et on m'a parlé de la vie des pros. Et là, c'est bon, je veux être pro. En plus, maintenant, mon frère est demandé par Marseille et mon frère jumeau joue en CFA2 et est demandé par des clubs.

**Peux-tu nous raconter ton arrivée au Red Star ?**
Entre temps, cet été, je suis parti au Red Star parce qu'il y a plein de recruteurs, anglais notamment, qui viennent voir les joueurs du club. Par ailleurs, aux Girondins, en CFA, c'est trop dur de jouer avec les pros. Il faut que je progresse pour jouer avec eux. Et, aux Girondins, il y a des déjà des joueurs en équipe de France qui restent en réserve comme Maxime Poudje ou Gaëtan Laborde.

**Tu es content au Red star ?**
Pas trop, je ne joue pas à mon niveau. A Bordeaux, je connaissais tout, je me sentais bien. Il faut que je travaille le mental. Là, je me suis senti impressionné. D'abord, ils n'ont fait jouer avec les 19 et pas direct avec la Nat (le championnat de France national). En ce moment, en plus, je sors d'une élongation, donc je ne fais que de m'entrainer.

**Pourquoi êtes-vous tous blessé au foot ?**
Moi parce que je ne m'étirais jamais et je ne buvais pas beaucoup d'eau. Les autres, c'est soit qu'ils ont une mauvaise prépa physique, ils ne se musclent qu'un seul muscle, ou sinon c'est des coups.

**Pourquoi as-tu choisi un bac pro commerce ?**
Parce qu'après ma carrière, j'aimerais ouvrir un centre commercial, genre comme Les Quatre temps à la Défense, en France ou en Angleterre. J'économise beaucoup. Là, je touche 3000 euros sans les primes. Mais je coffre, je ne touche rien (à cet argent).

**Les primes, c'est quand ?**
Les primes c'est quand on marque, on fait une passe décisive, on joue

# GOOOOAAAAALLLLL !!!!

## *Suite de l'entretien avec Nouha*

contre une grosse équipe. Il y a un tableau dans le contrat où toutes les primes sont marquées.

**Tu as déjà joué pour la France ?**

En moins de 15, ils ne m'ont jamais appelé la France ; il y a juste le Sénégal avec qui j'ai joué un tournoi amical en Afrique en moins de 15.

**Tu t'entraines combien de fois par semaine ?**

Normalement, c'est deux fois par jour. Moi, je fais trois fois par semaine comme il y a les cours et que ce n'est pas un centre de formation. Par rapport aux autres, je suis en retard.

A Bordeaux, ils m'avaient tout trouver. Là, quand je suis arrivé, le Red Star ne m'a rien dit par rapport au sport étude. On n'est que deux dans mon club à s'entraîner trois fois par semaine. Pour moi, cette année, elle compte pour du beurre. C'est à cause du bac. Après, je m'entraîne tout seul chez moi. J'ai des poids, des poids sur les pieds pour être plus rapide sur les gestes.

**Comment tu le vis cette année ?**

Elle est longue. Je suis tout seul chez moi, je ne connais personne. Elle est difficile car je m'entraîne avec les 19 et je rentre tard, à 23h.

**Pourquoi es-tu venu à Balavoine ?**

Avant d'arriver, ils m'ont passé une liste de tous les apparts et le plus beau était celui de Bois-Colombes et je suis alors parti à l'inspection académique. Je ne connaissais même pas les lycées. Balavoine m'a pris en premier.

**Pourquoi étudier en lycée pro et pas en lycée général ?**

J'ai fait compta avant commerce. Je m'en bas les couilles, je veux juste le bac ! L'an passé, en centre de formation, on avait un programme léger par rapport à là. On n'avait que 4 heures par jour. 8h/10h, c'était cours puis entrainement de 10 à 12h, cours de nouveau de 14h à16H et entrainement de 16h à 18h et tableau noir parfois le soir : stratégie, tactique, tout cela. Cette année, je m'en fous du foot, c'est juste le bac, je vais l'avoir, c'est facile. Mon stage, je l'ai trouvé en deux jours. Après, si je n'ai pas mon bac, je retourne à Bordeaux.

**Dans quel championnat veux-tu jouer ?**

Le championnat anglais ou le championnat italien.

**Quel est le salaire minimum d'un pro ?**

En pro minimum, pour Bordeaux c'est 20000 euros par mois. Après, ça dépend des contrats.

# Mamadou, ancien de l'OM : " Il faut être entouré de bonnes personnes"

**Bal'actu : A quel âge t'es-tu fait détecter ?**

Je me suis fait détecter a 17 ans et demi

**Tu étais dans quel club ?**

J'étais au Racing avant d'aller a l'OM.

**Dans quelles conditions es-tu allé a l'OM ?**

J'étais en centre de formation et un appartement étais mis à ma disposition.

**Avec quelle équipe t'es tu entrainé à l'OM ?**

J'ai évolué avec la CFA pendant six mois et ensuite un an avec les pros.

**Avec quel contrat es-tu aller a l'OM ?**

C'était un contrat pro d'un an.

**Avec quels joueurs célèbres as-tu évolué ?**

J'ai joué avec Drogba, Nasri, Meriem, Mido et plein d'autres.

**Combien de temps cela a-t-il duré ?**

Ca a duré un an.

**Pourquoi tout s'est arrêté ?**

Je me suis blessé gravement et n'avais pas renouveler mon contrat car j'étais courtiser et je comptais signer dans un autre club à l'étranger.

**Quelle opportunité as-tu eu ?**

Bolton, West Ham, Coventry, Charleroi étaient intéressés.

**Que peux-tu dire sur le monde du football ?**

Le foot est un monde de rapia. Mais, c'est formidable quand on est entouré des bonnes personnes.

**Quel est ton but dans le futur ?**

Je souhaite devenir agent et aider les jeunes à signer dans des clubs professionnels.

**Comment comptes-tu-y arriver ?**

Je suis une formation d'agent à Clairefontaine

**Merci Mamadou.**

**Pour résumer, être footballeur est le rêve de la plupart des jeunes. Si cela arrive il faut être vigilant, être entouré des bonnes personnes et faire les bons choix car l'erreur n'est pas permise. Une carrière, une vie peut changer en très peu de temps.**

**Propos recueillis par Romain (TCom)**

*"Il vaut mieux jeûner avec les aigles que picorer avec les pigeons". (Bernard Lavilliers)*

# BOXE

## Mitraillette : "J'ai une discipline de fer dans les salles ... de boxe !"

**Présélectionné aux JO 2016 de Rio, et craignant de s'attirer le mauvais œil, Mitraillette refusait alors de parler de sa passion à Bal'actu. C'est donc par KO qu'il a vaincu ses propres appréhensions pour se laiser interviewer. Ce boxeur de haut niveau et élève de terminale raconte à Anès Mami et Mohamed Sahel la discipline de fer que ce sport requiert dans la vie de tous les jours ... loin de sa nonchalance en cours qui fait arracher parfois les cheveux de ses profs de Balavoine !**

**Bal'actu : Qu'est-ce qui t'a donné envie de pratiquer ce sport ?**

J'ai fait plusieurs année, 6 ans, de taekwondo durant ma jeunesse. Puis, avec le temps j'ai pas trop kiffé et j'ai préféré essayer la boxe anglaise et là, j'ai vraiment aimé. J'en suis à ma 5ème année.

**Que pense ta famille de ce genre de sport ?**

Bah ... ma famille a toujours été dans le sport de combat à part ma mère hein. Elle a peur que je me casse le nez. Mon frère et mon père, eux, ont pratiqué comme moi de la boxe anglaise, des arts martiaux en général et de la thaï. Depuis tout jeune j'ai, en fait, toujours été poussé dans le sport.

**Quelle est la pire blessure que tu as eue ?**

J'ai failli avoir le nez cassé l'an passé.

**Comment se déroule ton entrainement ?**

Tout d'abord je commence par courir pendant 10min. Après je fumeeeeee un grooooooo zdeeeh (rire). Puis, je m'échauffe les jambes, les bras et la tête.

**Une semaine d'entraînement type, ça se passe comment ?**

Lundi, je m'entraîne de 18 à 22h dont deux heures de muscu de 18h à 20h. C'est pour cela qu'en cours que je suis fatigué. Le mardi, ça dépend. Je mets les gants dans les salles pour deux heures. aux alentours pour varier les adversaires afin de ne pas être trop habitué. Je vais ainsi à Argenteuil, Gennevilliers, Rueil-Malmaison ou Aubervilliers. Le mercredi, j'ai entraînement normal. Jeudi, soit je cours une heure, soir je fais deux heures de muscu. Vendredi, entraînement à la salle. Samedi matin, de 10h à midi, entraînement salle et dimanche, je cours une heure. Quand je fais des combats, c'est le week-end. Et je me repose trois quatre jours avant. C'est pour cela qu'en EPS, je ne suis pas à fond, j'ai souvent des grosses courbatures. En plus, comme je suis passé sénior cette année, je vois beaucoup moins mes potes. Enfin, je sortais en semaine, maintenant, je ne peux plus, j'ai trop d'entraînements.

**Je commence par courir pendant 10 min et après je fumeee un grooooo zdeeeh (rire)**

**Quel est ton boxeur préféré ?**

Manny Pacquiao (voir photo)

**As-tu tu un régime alimentaire précis ?**

Oui, j'ai un régime alimentaire précis. En tant normal, je ne dois pas manger de grec et je ne dois pas boire de coca.

**Pourquoi as-tu choisi Balavoine ?**

J'ai choisi Balavoine par rapport à la boxe, c'était le lycée le plus près de chez moi et je savais qu'on finissait à 17h et cela ne me posait pas de problème pour m'entraîner. Bref, j'ai chois le lycée en fonction de ça.

### Ni grec, ni coca

**T'as combattu combien de fois ?**

J'ai au total 24 combats pour 16 victoires dont 1 ko et 8 défaites.

**As-tu eu envie de lâcher ?**

Franchement, non.

**Quel titre as-tu déjà obtenu ?**

J'ai un titre : je suis champion d'Ile de France et je suis arrivé deux fois en quart de final du championnat de France.

**As-tu déjà combattu à l'étranger ?**

Oui, j'ai fait un combat en Irlande, ça s'est bien passé, les gens là-bas étaient très accueillants.

**Comment s'est passée ta présélection aux JO de 2016 à Rio ?**

J'avais déjà été observé par les sélectionneurs il y a deux ans. Ils m'ont fait faire un combat Ile-de-France/Picardie et c'est là qu'ils m'ont présélectionné. Puis, ils m'ont fait faire des stages avec un ancien boxeur qui est allé aux JO de Pékin.

**Quel est ton objectif ?**

Mon objectif premier est de devenir champion de France.

**Bonne chance !**

# VOLLEY / CHEVAL / CROSS

## GABRIEL LECHALIER (TVENTE), VOLLEYEUR PRO

### La vraie réussite pour ce joueur d'Asnières : concilier entraînement intensif et études

C'est ma professeur d'EPS de 4eme qui m'a encouragé à poursuive dans le volley que je venais juste de découvrir au collège. Le volley m'a pris pour deux raisons. D'une part, le psychologique compte autant que le physique malgré l'absence de contact direct avec l'adversaire. D'autre part, on apprend à se surpasser pour le collectif : mes coéquipiers comptent sur moi autant que je compte sur eux. Ma seconde année au club de Levallois-Perret fut décisive. Ces dures heures de travail acharné ont payé en fin de saison. J'ai été en effet sélectionné dans l'équipe régionale ce qui m'a permis de participer au championnat de France des régions où nous terminons troisième. Elu meilleur du tournoi, j'ai été contacté par les DTN (la direction technique national) pour entrer dans un pôle espoir de volley-ball où je pourvais concilier un entraînement intensif et les cours.

### Intégration du Pôle France

J'atterris donc au pôle espoir de Chatenay-Malabry en 2008 et je signe dans le club du Plessis Robinsson. Ayant terminé vice champion de France avec le titre de meilleur attaquant, j'obtiens cette fois mon brevet. Direction le Pôle France situé à Chatenay- Malabry et une seconde générale.

Cette année là, les entraînements se sont vraiment intensifiés. J'ai dû m'adapter à ce nouveau rythme de travail. Ce fut aussi l'année de ma toute première blessure sérieuse, une fracture de fatigue. Je décide alors de quitter les structures fédérales pour signer un contrat de formation pro avec l'équipe d'Asnières volley 92, l'un des meilleurs clubs en terme de formation de jeunes joueurs, et qui joue actuellement en ligue B. Cette année est donc très importante car je dois décrocher le bac : ce serait alors pour moi un accomplissement aussi bien professionnel que scolaire.

## CROSS. BRAVO MEHDI (1CAP) !

Mercredi 23 novembre 2011, Mehdi Belhadj concourrait pour le cross des Hauts de Seine, à Marnes la Coquette. Cette compétition rassemblait collégiens et lycéens du département. Mehdi a réalisé la course dans la catégorie Cadet, soit 4000m. Aligné au départ face aux cadets et juniors masculins et féminins, il est arrivé en seconde position, devant même les juniors ! Vice champion du département, il s'est ainsi brillammment qualifier pour le cross académique.

## VICTORIA : "EN MONTANT, JE ME VIDE LA TÊTE"

**Bal'actu : Depuis combien de temps faites-vous du cheval ?**

Depuis l'âge de 10 ans

**Comment cette passion vous êtes elle venue ?**

Ma sœur a commencé l'équitation avant moi, c'est elle qui m'a donné ce goût et quand j'ai commencé à en faire je n'ai plu voulu m'arrêter.

**Vous montez régulièrement à cheval. Que vous apporte l'équitation ? Qu'apprend-on au contact d'un cheval ?**

Oui je monte trois fois par semaine mes propres chevaux. Pour moi c'est un moment de détente où je me vide la tête, je ne pense plus à rien.

**Que pensez vous du commerce de la viande de cheval ? Pensez vous que cela devrait être interdit ?**

J'ai toujours été contre ça . . . je pense que l'on n'a pas besoin de manger du cheval, on mange déjà du bœuf, du veau, et toutes sortes d'animaux, c'est déjà dur pour les autres mais le cheval reste un animal noble qu'il faut respecter.

Connaissez vous des associations pour protéger les chevaux ?

Oui, il y a l'association de Brigitte Bardot ou alors je connais certains forums dont le but est de cotiser un maximum d'argent pour sauver le cheval qui sera mit ensuite dans une association. Mais il y'en a tellement . . . qu'on ne peut parfois pas tous les sauver..

Quelle discipline préférez vous pratiquez-vous ?

J'aime beaucoup le saut d'obstacle, enfin surtout ma jument . . . (rire) sinon j'aime bien aussi le dressage mais ça ma jument aime beaucoup moins.

Sinon j'aime pas trop les disciplines un peu brute comme le horse ball.

**Pourquoi ne pas avoir fait un métier dans le domaine de l'équitation ?**

Je ne veux pas que cette passion devienne un métier ... et puis, c'est vraiment compliquer de travailler dans le domaine du cheval, c'est un vrai travail physique et c'est très fatigant.

*"Le talent, ça n'existe pas. Le talent, c'est d'avoir envie de faire quelque chose" (Jacques Brel)*

# DOUBBLE DUTCH

## CHAMPIONNAT INTERNATIONAL À PARIS : UN ÉVÉNEMENT EXCEPTIONNEL

### Reportage

Les 28 et 29 octobre a eu lieu l'iddc, l'international double dutch championshipā la halle Carpentier à Paris. Ce fut un événement exceptionnel. Pour cette troisième édition, nous avons eu le droit à la visite du ministre des sports David Douillet. Il a donné son accord pour l'agrément. Le double dutch est désormais reconnu comme un sport à part entière par le ministère. Je pense que c'est un plus pour notre fédération. On pourra accomplir beaucoup de choses. Revenons à l'événement. Cette année plusieurs nouvelles équipes avaient fait le déplacement : Portugal, Mozambique, Kenya et Maroc.

### La visite de David Douillet, ministre des sports

Lors de la remise des médailles, on espéré tous que la France allait être sur le podium après ses bonnes prestations. Manque de chance, les Belges ont raflé tous les podiums dans toutes les catégories. Il faut dire aussi qu'on n'a pas le même style de double dutch. Les autres pays sont plus sur les jeux de corde alors que, nous, nous sommes plus sur les acrobaties et moins sur les jeux de corde qui rapportent davantage de points. En junior et en senior, les Français sont arrivés 6eme, un progrès par rapport à la 2eme édition de l'iddc.

### Gros show avec Nasty comme speaker

Après la compétition s'est déroulé le premier contest international de double dutch en France. Trois disciplines au programme : fusion,vitesse et battle. Tout ça dans une ambiance de folie avec comme speaker Nasty. La fusion est une épreuve qui consiste a faire un show en 3 minutes. J'avais deux favoris, DDF (la Belgique) et les Hot Dog (USA). Ces deux équipes nous on fait un super show avec des acrobaties et de la danse. Le public a été conquis, en particulier par les Hot Dog qui remportent l'épreuve.

Ensuite, place au battle de double dutch. Le battle, c'est un concentré de chorégraphies dans les cordes pendant 40 secondes. Avec mon équipe, on est entré en piste. On a commencé contre l'équipe de Belgique, les DDF. Malgré une défaite, ce fut un bon battle et une bonne expérience. Cela va surtout nous permettre de beaucoup travailler et d'améliorer nos chorégraphies et peut-être d'arriver au niveau des gagnants du battle, les Français d'Ébène.

### Un public chaud

Enfin, ce contest s'est achevé avec l'épreuve de vitesse. Pas d'acrobaties et rien pour ambiancer un public pourtant chaud. Bref, une épreuve pas intéressante pour moi. Heureusement, la fin du contest fut hyper festive. On a fait une ronde avec tout les compétiteurs qui avaient invité le public à rentrer dans les cordes. Tout le monde a pris son pied. C'est bien sûr avec cet immense plaisir et avec plein de nouveaux contacts en poche qu'on s'est quitter.

**Frédéric Longchamps de l'équipe SFK.** (Photos : M.Bordet)

CANALSTREET.TV

# MONDES VIRTUELS

## 2012, La fin du monde ?

Certaines rumeurs se propagent à travers le monde en affirmant que la fin des temps aura lieu le 21 décembre 2012. Fiction ou réalité ?
Il y a l'aspect scientifique qui prévoit pour le 21 décembre 2012 un alignement des planètes qui provoquera par la suite un déplacement de l'écorce terrestre. Mais là, j'ai la flemme de vous expliquer ce que c'est l'écorce terrestre. Ce qui pourrait avoir comme conséquence l'éruption de plusieurs volcans dans le monde, de gigantesques tsunamis et de terribles tremblements de terre d'après le film 2012.

### Une légende venue des Mayas

Néanmoins, il faut aussi prendre en compte le coté légendaire de cette fin du monde inévitable. Les MAYA une des premières civilisations qu'ait connues la Terre qui vivait en Amérique du Nord (au Mexique) affirmaient d'après leur calendrier que la fin du cycle de la Terre, ou la fin du monde si tu préfères, aura bien lieu le 21 décembre 2012.

### Une fin tragique et inévitable ?

Aucune espèce, aucun être, ni animal, ni insecte, ni même la Terre n'échappera à cette fin tragique et inévitable ! Tu crois a ce que tu veux, je m'en fous ! Mais il y a des personnes qui disent qu'il y aura dans pas longtemps une troisième guerre mondiale (voir Bal'actu N1) qui nous tuera tous. Je ne citerai pas de nom . . . hein Soufiane !

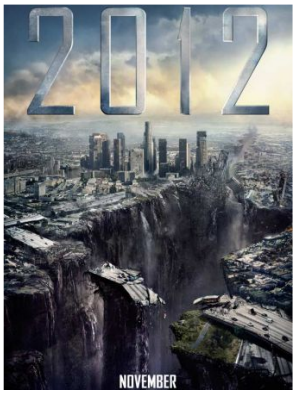


**Monsieur Clé. (TCom)**

## Un geek lâche sa console et se lâche ...

**T'as combien de consoles ?**
J'ai trois consoles de salon, une Play et deux Xbox Slim. Mais je joue plus souvent à la Play, c'est un mastodonte cette console. Sur ma Play j'avais une petite quinzaine de compte vu que j'hackais souvent les jeux. Mais là, je me suis réduit à quatre comptes pour la Play et un pour chaque Xbox.

**Ça sert à quoi de flasher sa console ?**
Ça permet d'avoir des jeux gratos, (rire) je les ai baisés. Jeux gratos et j'ai hacké *Call of* pour avoir tous les équipements débloqués et des trucs qu'on ne peut pas avoir normalement.

**Depuis quand t'es un geek ?**
Depuis que je suis petit, je joue à la console. Mais je suis devenu réellement accro, quand j'ai eu *Modern Warfare*. Un putain de jeu !!!!

**Tu joues combien d'heures par semaine ?**
Environ 16h par semaine, mais tranquille, je me suis calmé avant je frôlais les 20 heures.

**A quoi tu joues ?**
Je joue qu'à *Call of* meilleur jeu de tous les temps, t'inquiète.

**Pourquoi tu n'arrives pas à t'en passer ?**
C'est une addiction. J'arrive chez moi, je cavale direct dessus. La console, je ne la lâche plus de la soirée.

**76 demi-journées d'absence en un trimestre juste pour la console**

**Ta vie sociale a-t-elle changé ?**
Non, normal. Je vois toujours mes potes à l'extérieur, je joue avec eux en ligne et tout. Mais avant j'étais pire que ça, je parlais à personne à part ceux avec qui je jouais. Mes potes ne me voyaient plus, mais depuis quelques mois, je me suis repris. Je bouge les weekends avec eux. Ça se passe t'as vu.

**Ça influe sur ta scolarité ?**
Non pas du tout, quelques semaines d'absence pour jouer c'est pépère. L'année dernière sur un trimestre, j'ai eu 76 demi-journées d'absence juste pour la console.

**Est-ce que tu te définis comme un geek ?**
Un ex-geek ;) comme je t'ai dit je me suis calmé.

**Tu dépenses combien approximativement pour tes consoles ?**
J'ai déboursé 900 € pour acheter les machines, 760 € en accessoires : 190 € juste dans un casque pour le online et 500 € pour une caméra qui me permet de filmer mes performances, environ 1260 € de jeux. Me suis rasé les poils du cul pour acheter tout ça (rire).

**Est-ce que ça te change de croiser des filles sur les jeux de guerre ?**
Ça fait délirer, c'est plus les mecs qui jouent à ces jeux. Elles se mangent des raclées phénoménales. Un conseil, laissez les consoles aux mecs, c'est pas pour vous ça ! Tiens, je te passe mes gamertags, pour ceux qui veulent jouer contre moi. Sur la Play, c'est x4R4Bi4NxKiLR et sur la Xbox, c'est The CrazyxJoker. J'ai aussi une chaîne sur Youtube, pour ceux qui veulent suivre mes perfos'. Toute pub' est bonne à prendre : http://www.youtube.com/user/4R4Bi4NxKiLR.

**Une interview de Touhami (TVente)**

# MONDES VIRTUELS

## KILL, ROX, GET THE FUCK OUT, OSEF, CHEATER ... TOUT L'UNIVERS DU VOCABULAIRE GEEK.

**Vous ne connaissez rien en jeu vidéo ? En une leçon, Frédéric Longchamps et Jordan Padila (Tcom) vous font entrer dans ce monde parallèle et sans pitié.**

Un **geek** est un passionné d'électronique, d'informatique, d'univers fantastiques (comics, science fiction, etc. ). Ils ont d'autres passions comme le jeux vidéo, le jeux de rôle ou la programmation informatique.
Un **nolife** est une personne qui consacre une très grande partie, si ce n'est l'exclusivité, de son temps à pratiquer sa passion. Cette addiction affecte ses relations sociales et sentimentales.
**Attention :** Le terme **nolife** n'est utilisé que pour désigner une personne souffrant d'une forte dépendance au jeux vidéo.
Maintenant que je vous ai bien expliqué la différence entre ces deux types de personne, on va passer à leur langage. Voici le petit lexique qui vous permettra de mieux comprendre certains mots lors de vos parties de jeux vidéo ou de vos discussions sur le net.

### On commence par les plus simple qu'on connait tous.

**BRB (Be Right Back) :** je reviens tout de suite.
**LMAO (Laughing My Ass Off) :** Équivalent anglais de PTDR
**LOL :** Laughing Out Loud
**MDR :** Mort de rire
**OMG :** Oh my god
**OSEF :** On s'en fout !
**PLZ :** Please = s'il te plait
**PTDR :** pété de rire
**ROFL (Rolling On the Floor Laughing) :** Équivalent anglais de MDR
**ScreenShot :** Capture d'écran.
**THX :** thanks = merci

### On passe au plus dur, histoire d'accroitre votre vocabulaire geek ou nolife :p

**AFK (Away From Keyboard) :** qui peut littéralement se traduire par "Absent" ou "loin du clavier"
**Ban :** Être exclu d'un serveur.
**BRB (Be Right Back) :** je reviens tout de suite.

**Campeurs :** les gars qui se cachent dans la MAP
**Cheat :** C'est un programme qui permet de tricher. Pour faire simple, le cheat va modifier le code du jeu en y injectant une .dll, ceci va permettre au Cheater de pouvoir utiliser le cheat.
**Cheater :** Utilisateur du programme de triche, un joueur utilisant un wall hack ou aimbot est donc un cheater et non un hacker !

**F.N.G. :** En anglais "Fucking New Guy". En gros c'est le petit nouveau, le bleu comme on dirait dans le jargon militaire
**Fail :** On peut traduire ça par "un échec".
**FFA (Free for All) :** Chacun pour soi.
**FFS (For Fuck Sake) :** pour l'amour de Dieu, nom de Dieu !...bordel de merde !
**FPS :** Ce mot a deux significations : =>First Person Shooter, jeu de tir à la première personne et => Frame Per Second : nombre d'images par seconde. Plus on a de FPS plus le jeu est fluide.
**GG (good game) :** bien joué
**GTFO (Get The Fuck Out) :** Dégage de là ! Fous le camp !
**Hack :** Programme permettant de contourner le jeu (et donc pas forcément pour tricher contrairement au cheat).
**Hacker :** Créateur du programme (hack) tandis que le cheateur ne fait que l'utiliser.

*"Le jour où les terriens prendront figure humaine, j'enlèverai ma cagoule pour entrer dans l'arène". (Hbert-Félix Thiéphaine)*

# ... ET DURE REALITE

## *Suite du lexique geek*

**HS :** Headshot en anglais, littéralement un tir en pleine tête.
**IRL (In Real Life) :** dans la vie réelle.
**Kill ou frag :** meurtre
**Leet speak :** est une écriture utilisant les caractères alphanumériques ASCII (code américain normalisé pour l'échange d'information), une manière peu compréhensible pour le néophyte autrement dit les noobs. Exemple : |_33□ |□ _/□ |□ 3/-\| ou sinon bal'actu : P>/-\|_ /-\[|□ L|.
Certains geek utilisent ce genre de langage entre eux en utilisant des jeux en réseau ou autres.
**Map :** La map c'est la carte sur laquelle vous jouez, le lieu virtuel où se déroule la partie.
**MMORPG (massively multiplayer online role-playing game) :** jeu de rôle en ligne massivement multijoueur
**Newbie/Noob :** Un Newbie est une personne qui débute, elle aura un skill bas. Bref elle apprend, sachez être indulgent et pas comme certains qui les appellent grosses putes.
**Owned ouPwned :** en gros c'est "oh je lui ai mis ça ! Je l'ai eu".
**Permanent ban :** *Exclu du serveur sans possibilité d'y retourner*
**PGM (Professional Gamer) :** joueur professionnel, joueur qui est au-dessus du lot.

**Respawn :** démarrage de la partie
**Rox / Roxor :** A l'inverse d'un Noob, un roxor est un joueur skilled qui a une grande expérience du jeu ! Quand on "rox", on peut dire qu'on déchire tout.
**Sry :** Abréviation de "sorry", équivalent de "dsl", donc désolé.
**Temporary ban :** Exclusion du serveur avec possibilité d'y retourner mais pas avant un temps défini.
**Troll :** c'est une personne qui participe à une discussion ou un débat, sur un forum ou autre, dans le but de susciter ou nourrir artificiellement une polémique, et plus généralement de perturber l'équilibre de la communauté concernée.

CANALSTREET.TV

# Les embrouilles, c'est la gangrène : la vie est trop importante pour l'écourter

**Josco Luth dénonçait dans Bal'actu N1 "la lâcheté à l'état pur de ces groupes qui s'attaquent à un jeune isolé". Retour sur une embrouille sans queue, ni tête entre Clichy et Asnières. Un récit brut sans émotion pour une prise de conscience ?**

Clichy et Asnières, une embrouille qui dure plus de 20 ans maintenant. En mai 2010 un jeune lycéen de 18 ans, habitant Asnières se fait attaquer par des mecs de Clichy devant son lycée à 8h00 du matin. Il se fait agresser à coup de marteau. En fait, ils l'ont envoyé dans le coma. Suite à ça, la révolte éclate très vite. Une descente à Clichy le jour même a été organisée par un groupe de dix jeunes d'Asnières. Ils sont rentrés dans Clichy Fournier. En marchant dans leur cité, ils croisent un mec de Clichy qui partait à l'école. Dès qu'il les voit, il court à 800. Très vite, il se fait rattraper par quelques jeunes. Il se fait planter, tabasser. Après, l'histoire se fait médiatiser. Une enquête a été ouverte. Des jeunes d'Asnières se sont fait interpeller. Certains ont pris des peines de prison ou sont en liberté sous caution, etc. Deux semaines plus tard, l'histoire recommence. Cette fois, ce sont les jeunes de Clichy qui font une descente à Asnières. Une trentaine de jeunes armés de barres de fer, gaz lacrymogènes, se fait très vite accueillir par des jeunes d'Asnières. Une bagarre éclate. L'affrontement dure un quart d'heure. Il y a des blessés.
Lorsque la police nationale arrive pour remettre de l'ordre, des jeunes se font interpeller. Les autres sont déjà rentrés chez eux. Deux jours plus tard, un hélicoptère de la police contrôle la zone. Par erreur, le pilote atterrit quelques secondes sur un terrain de foot. Soudain, un jeune se précipite et prend les commandes. Il tente de décoller. L'hélicoptère trébuche, le jeune laisse tomber et s'enfuit. La police récupère l'hélicoptère et redécolle de nouveau pour contrôler la zone.

**Léonardo Miller**

# METIER / PROJET PRO

## Je veux entrer dans la police

Depuis plus de deux ans je suis intéressé par les métiers de la police. Ce kiff a commencé en regardant les reportages *Enquête d'action* sur W9. Ce qui me plait ? Toutes leurs actions sur le terrain, les perquisitions ou les recherches d'indices sur les traces des crimes commis par différents individus.

**Comment entrer dans la BAC ?**

**Il faut être gardien de la paix titulaire depuis au moins 2 ans** et avoir suivi une formation préalable théorique et pratique avec entraînements physiques et mises en situation. Une évaluation technique et professionnelle est pratiquée tous les 3 ans.

### Faire en sorte que chacun respecte la loi

La BAC existe pour lutter contre la délinquance, faire justice et faire en sorte que chacun respecte la loi. Toute fraude ou délit mérite une sanction ! Dans la région Ile De France, il y a plusieurs BAC dont 15 dans le départements du Val D'Oise.

Certes, les jeunes n'aiment pas du tout la BAC, mais ils ne connaissent pas vraiment les métiers de la police et leurs fonctions. Travailler dans la police est un métier où on risque sa vie à tout moment sur le terrain.

**Basma (Tvente)**

### Gardien de la paix/Fiché !

Agent de la police nationale, le gardien de la paix effectue des missions de contrôle et de surveillance. En fonction de son affectation, il intervient dans les commissariats, dans les rues, sur les routes ou lors de manifestations publiques.

**Niveau d'accès :** bac ou équivalent

**Salaire débutant :** 1366 €

**Statut(s) :** Statut fonctionnaire

**Métiers Associés :** Ilotier(ère), Officier(ère) de police judiciaire de la police nationale, Personnel de maîtrise et d'application des CRS, Responsable d'unité locale de police

**Centre(s) d'intérêt :** Enquêter, analyser l'information, je veux en faire mon travail, J'aime bouger, J'aime les sensations fortes, Je veux être utile aux autres, Je veux faire respecter la loi, le sport est ma passion.

## Yanis, ancien de Balavoine : "Ne jamais arrêter l'école sans avoir un bagage"

**Hocine (Tvente) a interviewé Yanis, ex-gros absentéiste. Aujourd'hui en apprentissage comme plombier/chauffagiste, il avait démissionné de Balavoine l'an passé après avoir écrit dans Bal'actu N1, un article prémonitoire "Maman, j'ai raté l'école" !**

**Bal'actu : Pourquoi es-tu parti de la première vente ?**

**Yanis :** je suis entré dans la vente involontairement ne sachant que faire de mes études.

**Que fais-tu actuellement ?**

Je suis actuellement en apprentissage plomberie chauffagiste.

**Quel message aimerais-tu passer aux éleves de terminale vente et du lycée en général ?**

Être dans les études qu'on aime et qui nous plaisent et ne jamais arrêter l'école sans avoir un bagage derrière.

**Préfères-tu les études en lycée pro ou l'apprentissage rémunéré en CFA ?**

Je n'aime pas rester en cours sachant que travailler me rapporte de l'argent.

**Pourquoi es-tu resté peu de temps en première vente ?**

Je suis resté en vente parce que je n'avais rien et je suis parti de la vente tout en cherchant un apprentissage que j'aime, plombier/chauffagiste donc.

**Est-ce que tes années à Balavoine t'ont néanmoins plu ?**

L'ambiance du lycée était beaucoup plus décontractée que celle de travail. Oui, le lycée m'a beaucoup plu surtout l'ambiance de la classe.

**Et l'ambiance avec les professeurs ?**

Les profs sont cools et sont moins exigeants qu'un patron. C'est pour cela que l'apprentissage et le lycée, c'est deux choses radicalement différentes.

**Merci et bonne continuation à toi**

# AMOURS / SEXUALITES

## IL EST GAY ...

Perdu entre deux mondes, un monde où il est compris, et l'autre où il est victime d'homophobie . . .
19 ans aujourd'hui, il est au lycée, masculin de sexe mais efféminé de l'intérieur . . . Il parle de ses problèmes de cœur avec des filles, comme des filles entre filles. Elles veulent et font de lui leur meilleur ami. Plus il avance dans la vie, plus il déprime. Le pronom personnel « il » ne lui correspond plus. Certaines et certains l'appellent « elle » . . . Sa vie sexuelle il aime la cacher, peur de décevoir sa famille. La vérité, il la cache à ses parents qui rêvent d'avoir une descendance ... Les yeux fermés la nuit, il se dit « mais qui appellera mon père, grand-père ».

### Il se bat tel un soldat, évitant les coups et les bleus

Malgré son attirance controverse, comme chaque homme, il a un rêve. Comme Luther, il veut mettre fin à sa vie de célibataire, trouver l'homme de sa vie. Pour ça, il se bat tel un soldat, évitant les coups et les bleus . . . attiré par ce garçon souvent dans la classe, situé à côté, le regardant partir à chaque sortie de cours sans oser s'adresser à lui. Il tremble à l'idée que son regard croise le sien. Il pense souvent à lui, mais celui-ci est souvent accompagné de ses copines. Il se sent trahi et ce jour-là, il apprend que malgré nos rêves il faut garder les pieds sur terre . . .

### Beaucoup plus ouvert que la plupart des hétéros

Accepté par d'autres beaucoup plus ouverts que son entourage, cela lui redonne le sourire et l'espoir, car il est vrai que pour certains il est beaucoup plus ouvert que la plupart des hétéros, cela lui laisse une personnalité à part, et un moyen de se réconforter de sa controverse sexuelle.

**Sylvain Lissandre. Article publié sur CANALSTREET.TV**

## DIX CONSEILS POUR LARGUER EN DOUCEUR

**Rupture et douceur ne font pas bon ménage. Une rupture doit être franche et ferme pour être définitive ! Cupidon vous indique les pièges à éviter.**

**1/** Faire du mal à une personne qu'on a aimé n'est pas si simple, alors affrontez cette épreuve pour vous comme pour elle et parlez de ce qui ne va pas, le plus calmement possible.
**2/** Si vous sentez que ça ne va pas et que vous avez envie d'en finir, inutile de promettre monts et merveilles une semaine avant, il faut commencez à préparer le terrain.
**3/** Ne la quittez pas sans un mot en disparaissant dans la nature, pensant qu'elle finira par réaliser que c'est fini. Rien de pire qu'un comportement lâche si vous ne voulez pas être détestée par une personne que vous avez malgré tout aimé.
**4/** Ne la quittez pas non plus par Sms : voir apparaître sur son téléphone portable "Je te quitte, je ne t'aime plus" c'est un peu brutal !
**5/** Il n'y a pas de règle d'or pour bien rompre car les deux personnes en souffrent obligatoirement. Le mieux est d'être courageux et d'expliquer clairement votre décision avec les mots les moins blessants possibles.

**6/** Oubliez le message sur le répondeur, il faut expliquer de vive voix, les yeux dans les yeux, que vous la quittez et choisissez un endroit comme un café ou un restaurant pour éviter les dérapages !
**7/** Beaucoup souhaitent éviter la brutalité d'une rupture en laissant de l'espoir à l'autre, ce comportement est à éviter car la personne dans l'attente peut souffrir encore plus.
**8/** Évitez aussi de tout mettre en œuvre en la dégoûtant de vous-même pour que ce soit l'autre qui vous quitte.
**9/** Les phrases du genre: "Je ne te mérite pas, tu es trop bien pour moi" sont inutiles et à bannir de votre discours de rupture.
**10/** Souvent par peur de la solitude, il n'est pas facile de franchir le cap et de dire à son conjoint qu'on ne l'aime plus. Soyez honnêtes avec vous-même et avec l'autre personne.

**Mon conseil :** Il est déconseillé de continuer à revoir l'autre même si vous éprouvez de l'affection pour lui. Il faut de la distance et du temps pour que chacun de vous puisse se reconstruire.

**Cupidon (Terminale)**

*"Les braves gens n'aiment pas que/ L'on suive une autre route qu'eux." (Brassens)*

# MODE / DEVINETTES

## Les tendances 2012 Faites-vous plaisir !

Nous commencons une nouvelle année, il est temps de faire un petit point sur les nouvelles tendances. La couleur star de cette hiver est bien sûr le Grenat. En pull, veste, sac ou chaussures, il fera toujours sensation. Mais, n'oubliez pas les couleurs basiques comme le camel, le bleu électrique, le vert foncé ou le marron chocolat. Le Daim, la fourrure et la laine seront les pricipales matières de ce début d'année et les franges ne seront pas encore mises de côté.
Les vêtements se portent de moins en moins près du corps mais plutot de manière assez large comme les pulls en maille ou les hauts *loose* pour un style négligé mais tendance à la fois. Les deux accessoires à avoir avant la fin de l'année sont les baskets ISABEL MARANT et les bottes trash de chez ASH, à conditon d'aimer se faire plaisir !! Trouvez votre style sans avoir peur de vous affirmer, telle est la clé. Alors, osez vous démarquer en adoptant un style original bien à vous. Car être à la mode, c'est justement faire tout pour ne pas l'être !

**L'Insomniak (TCompta)**

## Devinettes/mots cachés

**Trouve un maximum de mots à partir des définitions. Si ça coince, entoure-les d'abord dans la grille des mots cachés !**

- Lieu d'étude
- Lion de l'Atlas
- Meilleur ami de l'homme
- Demi-formation (relou) ?
- Ce que tu fais !
- Sport numéro 1
- Belle chose à deux
- Pastore
- Que pour les champions !

- Prise de tête !
- Tu y es souvent souvent connecté !
- Ballon d'or
- 3 pays européens en crise
- Pays qu'on soutient !

| | | | | | | | | | | | | | |
|---|---|---|---|---|---|---|---|---|---|---|---|---|---|
| M | B | U | J | E | U | X | R | S | T | A | G | E | P |
| E | A | F | A | C | E | B | O | O | K | R | E | J | A |
| S | T | R | H | C | H | I | E | N | G | E | M | B | L |
| S | G | R | O | P | I | T | A | L | I | E | E | E | E |
| I | R | J | M | C | U | F | O | E | Z | F | U | B | S |
| E | E | E | S | P | A | G | N | E | L | O | F | E | T |
| P | C | V | M | O | F | U | D | Y | I | V | Q | N | I |
| C | E | T | S | F | O | O | T | B | A | L | L | U | N |
| B | A | L | A | V | O | I | N | E | P | S | G | U | E |
| I | V | B | A | C | C | A | L | A | U | R | E | A | T |

## Les blagues de Soufiane

**Quels sont pour toi les animaux les plus forts du monde ?**
- La tortue car elle te tord et elle te tue
- Le serpent car il te sert et il te pend

**Qu'est-ce qu'une carotte et un petit pois qui se battent ?**
Un Bonduelle !

**Qu'est qu'un nain chez vous ?**
Un nain-viter (un invité)

**Un arabe et un noir sont dans une voiture. Qui conduit ?**
La police.

**Pourquoi les belges mettent leur pyjama quand ils sont en moto ?**
C'est pour mieux se coucher dans les virages

**Une anglaise boit son café dans un restaurant,** un blédard l'aborde et lui dit : ça vous dit de sortir avec moi ? L'anglaise lui dit never !. Il répond never ou never et demi ?

**Qu'est-ce qu'un noir allongé dans un désert ?**
Un couscous merguez

**Un arabe tue un policier,** il appelle le 17 et dit :
"- Allô la police ?
- Oui ?
- Vous n'êtes plus que 16 maintenant"

**Que signifie ?**
- **A.N.P.E :** Arabes Nourris par L'État
- **F.F.F :** Fédération des Fatous Flingués

*Un jeu de Youssef et Othman (Tcom)*

*"La beauté cachée des laids Se voit sans délai." (Serge Gainsbourg)*

# ZIC / FILM

## Brel, Brassens, Ferré : mon coup de foudre pour la chanson française

Adepte de l'éclectisme, je vais vous parler de mon goût prononcer pour La variété française ou autrement dit les chansons à texte. Tout a commencé par hasard, il y a environ trois ans chez les parents d'une amie, tombant sur un disque de compilation de chansons françaises. J'ai eu le coup de foudre pour ce style de musique et je me souviens de la fameuse chanson de RENAUD « Mistral gagnant ». Elle avait créé en moi une sensation telle que celle qu'on peut ressentir le 14 juillet, jour de la prise de la Bastille. En rentrant chez moi, je me

suis mis à écouter tous les grands Noms des années 50 à aujourd'hui, passant de Léo Ferré à Brassens, de Maxime Le Forestier à Démis Roussos jusqu'au majestueux et Grand Jacques Brel . . . et j'en passe !

### Soif de comprendre chaque mot

Cette musique qu'on écoute souvent pour ses paroles a développé mon esprit d'empathie, ce besoin de se mettre à la place de l'interprète et la soif de comprendre le contexte, chaque mot et le sens de chaque phrase pour une meilleure compréhension de la chanson. Et puis, à chaque Ecoute, j'me vide pour me remplir de ce que je découvre. Bref, j'ai flashé pour la chanson française !

**Chaker Fildef (Tvente)**

## Drake - Take Care : enfin dans les bacs !

L'un des albums les plus attendus de cette fin d'année 2011, d'un des artistes les plus en vogue depuis 2 ans. C'est évidemment l'album de Drake Take Care. Jetons un petit coup d'œil sur cet opus sorti le 24 octobre dont les avis différent

### Beaucoup de fans déçus

Pour certains ce nouvel album est une déception. En effet, ils pensent que ce n'est pas du « vrai » Drake. Car celui-ci a un style bien particulier avec une aisance déconcertante a poser sur des instrumentaux lents. Ce qui est rare pour un rappeur. Cela lui avait apporté une grande notoriété car il se différenciait de tout les autres MC's. A l'inverse, il rappe maintenant sur des instrumentaux plus lourds, beaucoup plus rythmés avec des basses puissantes. Cela est sûrement dû à l'influence de Birdman (rappeur-producteur à l'origine du groupe Young Money) et de Rick Ross (rappeur-producteur à la tête du label Maybach Music).

### Au TOP malgré tout

Pour d'autres, comme moi, cet album reste de très bonne qualité et propulse Drake parmi les meilleurs MC's du moment. Effectivement, je suis de ceux qui pensent qu'il n'a pas changé de style. Il continue à produire son « flow » unique sur des instrumentaux doux, notamment dans Shot For Me ou encore Over My Dead Body. Je pense aussi qu'il a évolué, grâce aux autres artistes cités précédemment, il a gagné en maturité. Dans HYFR en featuring avec Lil Wayne par exemple, il rappe à une vitesse impressionnante sur un instrumental rythmé. On y trouve également des musiques un peu plus commerciales comme Take Care avec Rihanna.

Bref, cet album est très, très LOURD ! J'espère que vous aurez le plaisir de l'écouter et de l'apprécier à sa juste valeur.

**Pedro Gomes Da Silva - Tcom**

## Paranormal activity 3 : on reste sur notre faim

Le film, sorti au mois d'octobre, était très attendu par les mordus de films d'horreur. *Paranormal activity*, c'est l'histoire d'une famille hantée par un esprit. C'est au fil des volumes qu'on comprend l'origine de cet esprit maléfique. Le premier volume nous présente la vie d'un couple dont la femme, hantée par cet esprit, tue son mari. Fin du premier épisode. Dans le deuxième volume, on découvre alors que pour échapper à sa soeur, elle-même possédée, elle brûle une photo de celle-ci. Le mauvais esprit migre vers sa sœur qui se trouve condamnée. Le troisième volume est donc consacré à leur grand-mère. Elle fait partie d'une secte de sorcière qui existe depuis le moyen âge et dont le but consiste à kidnapper des enfants. Mais, le succès des deux premiers épisodes n'est pas au rendez-vous. On est dans l'attente de l'action pendant presque tout le film et on a seulement dix minutes de moment fort à la fin. Frustrant !

**Josette (Tcom)**

*"Une chanson est un moment qui nous échappe." (Mathieu Chédid)*

# HOROSCOPE 2012

## AMOUR : MÉFIE-TOI DES GAZELLES !

**Amour, Argent et Chance. Dounia, Garfiield et Isleyme disent ton avenir.**

**TAUREAU :**
**Argent :** On est dans une société où Sarko dépasse les bornes, l'avenir est à lui, donc range tes cornes.
**Amour :** Non, toi n'y pense pas. C'est tout !
**Chance :** Fais attention ! On sait toi et moi que ta écrasé pas mal de merde.

**SAGITAIRE :**
**Argent :** C'est la merde, ta beau travailler tu gagnes jamais assez d'argent pour te payer un loyer.
**Amour :** Ça vient et ça part mais au final sa te mène nulle part.
**Chance :** Oublie, les seuls chanceux sont les Stars, comme t'en seras jamais une . . . Garde le moral !

**VIERGE :**
**Argent :** T'auras beau travailler comme un fou, ton porte-monnaie restera toujours vierge.
**Amour :** Mise sur ton physique, parce que de nos jours c'est tout ce qui compte.
**Chance :** L'amour et l'argent, ça ne te réussit pas !

**BALANCE :**
**Argent :** Si tu crois que la tune arrive en glandant, autant rentrer dans un mur directement.
**Amour :** Envoie « Amour » au 7 10 10.
**Chance :** Hé ba nan garde la pêche ! Ta la poisse.

**BELIER :**
**Argent :** Du biff, tu tu tu kiffes ! C'est nous qui la vendons, c'est toi qui la sniffe (Youtube : Booba « Du biff »).
**Amour :** Rien à signaler, RAS RAS !
**Chance :** El hmar, qu'est-ce-que t'y connais toi ?!!!

**POISSON :**
**Argent :** C'est mort pour toi, désolé !
**Amour :** Incha Allah, un jour !
**Chance :** Ta vu « Destination Finale ? » (le film). Hé ba voila, toi c'est la même !!

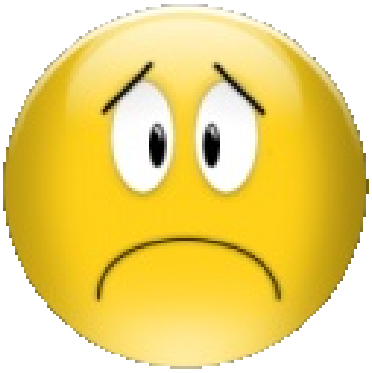

**CAPRICORNE :**
**Argent :** Ferme les yeux, réfléchis et tu verras ce qui va arriver . . . Eh ba ya rien !
**Amour :** Arrête tes caprices, aujourd'hui il n'y a plus que du vice.
**Chance :** Envoie ce message à tout ton répertoire et tu auras une surprise !

**CANCER :**
**Argent :** Tout part dans d'la merde ! J'préfère que tu crèves, ma gueule.
**Amour :** Tourne toi et tu verras l'amour avec un grand A . . . ou pas !
**Chance :** Ton signe te donne la réponse . . .

**GEMEAUX :**
**Argent :** Tes pauvre, tes pauvre ! Merde fais pas chier !
**Amour :** Méfie toi des gazelles, la plupart sont des chiennes ! Et les mecs fais bélèk !
**Chance :** Arrête ! Parce que même devant toi les portes automatiques ne s'ouvrent pas.

**LION :**
**Argent :** Fais comme « Greg le Millionnaire », fais croire que tes un(e) blindé(e).
**Amour :** Attends Attends, ta vu ta gueule ? . . . Bah ta gueule !
**Chance :** Mange un Lion

**VERSEAU :**
**Argent :** Sa vient et sa part, et vice-versa.
**Amour :** Ta fais une coupe à 5e, ta mis des bottes à 10e, ce soir tu vas mettre le feu !!
**Chance :** Rêve pas, t'en auras pas !

**SCORPION :**
**Argent :** N'hal chétane, ton patron ta douillé.
**Amour :** Hé ouai c'est comme le poison du scorpion, quand sa te touche ba tu t'couches.
**Chance :** Intéresse toi à tout, mais tu resteras toujours une merde !

## SOMMAIRE


**P.2** Bal'actu fait l'actu
**P.3** Dico de la street
**P.4-5** On lâche rien ! Sans papiers / Gaz de schiste
**P.6** Y'en a marre : Inscriptions électorales / Ma banlieue n'est pas une racaille
**P.7** Dossier spécial sport/ Basket US
**P.8-9** Foot : Interviews de deux pros
**P.10** Boxe : Mitraillette à découvert
**P.11** Volley/ Équitation/ Cross
**P.13-14** Mondes virtuels : 2012 / Univers geek
**P.15** ... et dure réalité : Les embrouilles, c'est la gangrène.
P.16 Métiers : entrer dans la BAC / Devenir plombier
**P.17** Amours/sexualités : Il est gay / Dix conseils rupture
**P.18** Mode / Devinettes
**P.19** Zic : Je kiffe la chanson française / Drake dans les bacs/ Film
**P.20** Astro gue-din !


*"L'argent ne fait pas le bonheur, mais ça aide bien pour faire les commissions." (Renaud)*